

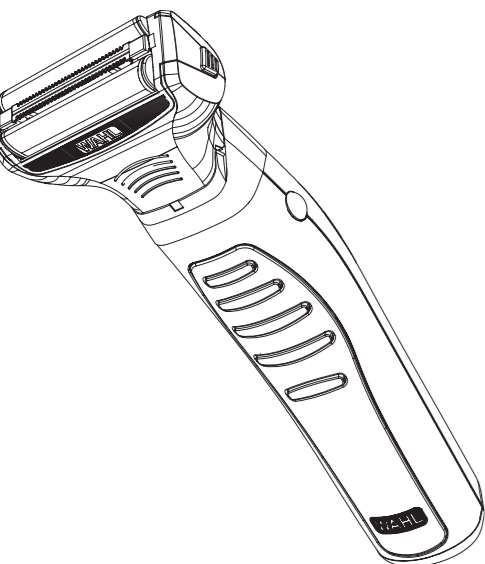

# Lithium•Ion™



## Operating Instructions for the Lithium Ion Grooming Kit Instrucciones de operación de la recortadora recargable

### NECKLINES AND SIDEBURNS using trimmer head

Detach shaver head as described earlier. Attach trimmer blade as described earlier. Slowly move trimmer downward on desired areas to neatly trim and shape.



### TRIMMING AND EDGING YOUR FACIAL HAIR

The following are suggested trimming steps and trimmer positions. You may find different procedures work better for you.

- Comb your beard in the direction that it grows to help reveal stray hairs that may be longer than the others.
- Attach the 6-position trimming guide to trim and taper your beard. Begin with the guide set at a long trimming length. Trim toward your chin in smooth, overlapping strokes, following the lay of your beard. If you trim against the way your beard naturally lays, the trimmer will cut the hair much shorter and the result may be patchy.



#1	Stubble Length	(2 mm)
#2	Short	(4 mm)
#3	Medium Short	(6 mm)
#4	Medium	(8 mm)
#5	Medium Long	(10 mm)
#6	Long	(12 mm)

Adjust the trimming guide to progressively shorter settings until you reach the desired length of beard. You may wish to set the trimming guide attachment to cut closer near the ear and down under the chin, changing to a longer setting toward the front of the face and point of your chin. When the trimming guide is removed, it will remain at its last length setting until you change it.

Always be sure the trimming guide is locked solidly into the desired position before you start to trim.

- To cut the outline of your beard, remove the trimming guide. Starting under your chin and working back



### 5-YEAR LIMITED WARRANTY

Valid in U.S.A. Only

If your Wahl product fails to operate satisfactorily within five (5) years from the date of original purchase or receipt as a gift, Wahl will, at our option, repair or replace it and return it to you FREE OF CHARGE. Do not return this product to store where purchased. Products needing repair under this warranty should be returned with postage prepaid to:

**Wahl Clipper Corp.  
Attn: Repair Department  
3001 Locust Street  
Sterling, Illinois 61081**

Include a note describing the defect and the date of original purchase or receipt as a gift (if in warranty). Products out of warranty will be repaired at our standard repair charges. This warranty is void and no repair or replacement will be made under this warranty or otherwise if: (1) The product is modified in any manner or repaired by anyone other than Wahl Clipper Corporation or Wahl authorized service center. (2) The product has been used commercially or subjected to unreasonable use. This warranty gives you specific legal rights and you may also have other rights which may vary from state to state. No other written express warranty is given. Any implied warranty, including any warranty of merchantability which may arise from purchase or use, is limited to the year period provided in this express warranty. Some states may not allow such limitation, so it may not apply to you. No responsibility is assumed for incidental or consequential damages of any type, or for the use of unauthorized attachments. Some states may not allow the exclusion or limitation of incidental or consequential damages, so the limitation or exclusion may not apply to you. Outside U.S.A., check with store for Wahl authorized distributor's warranty.

For more information or Product Registration, visit [grooming.wahl.com](http://grooming.wahl.com)

© 2018 Wahl Clipper Corporation  
Part No. 94596-502  
Printed in U.S.A.

# SAVE THESE INSTRUCTIONS

## For Household Use Only RECHARGING

- This trimmer is conveniently designed for household use. It should be allowed to charge 1 hour before first use.
- Remove the trimmer, recharging transformer and accessories from the packing material.
- Connect the transformer to the trimmer. BE SURE TRIMMER IS IN THE "OFF - 0" POSITION WHEN CHARGING.
- Plug the recharging transformer into any convenient electrical outlet at the correct voltage.
- When trimmer is low in power, it should be connected to the transformer and plugged into an outlet to assure maximum power is available when it is next used. This transformer is designed to completely charge the battery without overcharging. Do not use the trimmer while it is charging.
- The battery will take approximately 60 minutes to charge. The Lithium Ion Trimmer also has quick charge capability.
- Insert only recharging transformer plug supplied by the manufacturer into charger receptacle.

into the inner ear. For hair growing on the outside of the ear, simply move the detailer slowly along the edges of the ear.

### BODY GROOMING

The following are suggested steps and head choices. You may find different procedures work better for you.

- If starting with full growth hair, first use the T-blade trimmer head with the rounded #1 or #1/2 guide comb to trim hair to a short length.
- Remove the guide comb, and go back over areas where a shorter cut is desired. Use care in sensitive areas to avoid cuts in loose skin.
- If a smooth finish is desired, remove the T-blade, and attach the all-body shaver. Go over desired areas taking smooth strokes.

### TRIMMING ARM & LEG HAIR using trimmer head

Simply glide the trimmer over your arm or leg until desired hair length is achieved. The first time you trim the hair, start by using a longer setting on the guide comb on the trimmer, then use progressively shorter settings if a shorter length is preferred.

### TRIMMING CHEST & STOMACH using trimmer head

Glide the trimmer over your torso region, in an upward motion until desired hair length is achieved. For tight, scratch-free trimming, use the #1 guide comb.

### TRIMMING PRIVATE AREAS with the trimmer & detailer head

- Volume reduction using trimmer head. Attach guide comb and select a long trimming length. Begin trimming, starting at the top and working down. Use progressively closer settings to get the "look" and length you prefer.
- For hard to reach or tight areas, use the detailer head. Always pull skin taut. Then slowly move the detailer through area to trim until desired look is accomplished.

**CAUTION:** Do not insert the detailer or any other foreign object

### TROUBLESHOOTING

If your trimmer does not seem to take a charge, check the following before returning it for repair:

- Check outlet to make sure it is working by plugging in another appliance.
- Make sure the outlet simply is not connected to a light switch which turns the power at the outlet off when lights are turned off.
- Be sure the trimmer is properly connected to the recharging transformer, all connections are secure and the switch on the trimmer is turned "OFF - 0."
- If your electricity is connected to a master power switch, we suggest the trimmer be disconnected from the charger anytime the master switch is off. Leaving the unit plugged into a dead outlet or an unplugged charger will drain the battery.
- If trimmer does not run and it is completely charged, turn the unit "ON - I" and pinch or push the blades manually. (Oil may have dried out between the blades, so they may be temporarily stuck together.)

### LITHIUM-ION BATTERY DISPOSAL

Do not attempt to remove the battery from unit. Lithium-ion batteries can explode, catch fire, and/or cause burns if disassembled, damaged, or exposed to water or high temperatures. Do not attempt to remove the battery for disposal. Lithium-ion batteries may be subject to local disposal regulations. Many locations prohibit disposal in standard waste receptacles. Check your local laws and regulations. For recycling contact a government recycling agency, waste disposal service, retailer, or visit online recycling sources, such as [www.batteryrecycling.com](http://www.batteryrecycling.com) or [www.rbrbc.org](http://www.rbrbc.org).

### SPECIAL FEATURES:

■ A detachable head system enables you to quickly change from a shaver to a precision trimmer to trim mustache, goatee, or anywhere. To remove attachment, simply pull top edge of blade away from body unit. To attach, align back tab of attachment head to cavity on the inner edge of trimmer unit and push down on top of blade.

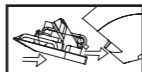

Should blades become damaged or dull or if you want additional attachment heads for your trimmer, you may purchase them from Wahl. Be sure to ask for the following attachment with part number from our service and repair department (see last page for contact information):

Attachment Head:	Wahl Part Number
Trimmer:	#59300-800 (Included)
Detailer:	#59301
T-Blade:	#02144-102
Dual Shaver:	#59303
Rotary Ear/Nose:	#58067-100 (Included)
Detail Shaver:	#59307
Foil Shaver:	#92020 (Included)
Replacement Foil & Cutter Bars:	#92025
Replacement Foil Guard:	#92024 (Included)

[grooming.wahl.com](http://grooming.wahl.com)

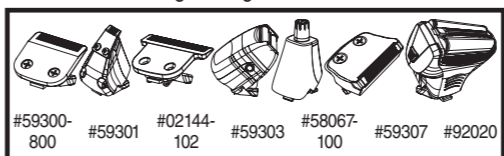

The shaver you purchased may not have all of these heads, but they will all work with your shaver if you wish to purchase them. You may order additional heads online at [grooming.wahl.com](http://grooming.wahl.com).

### SHAVER HEAD CARE

For maximum performance, we recommend you clean your shaver after every few shaves. Any servicing, other than replacement of foil head and cutter bars, should be performed by an authorized Wahl Shaver Service Center or Wahl Clipper Corporation (see Warranty for mailing address information).

To clean, turn shaver "OFF" and remove the foil head by pushing the shaver head release buttons on the sides of the shaver and lifting the foil head upward.

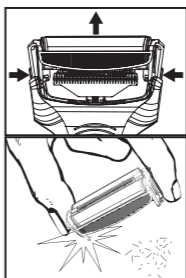

Lightly tap the open side of the foil head on a hard surface to remove the majority of loose stubble particles. Be careful not to tap foil.

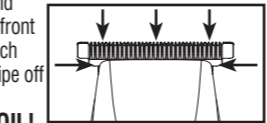

### BLADE CARE

Trimmer blades have precision-hardened, ground and lapped cutting teeth. Blades should be handled carefully and never bumped or used to cut dirty or abrasive material. Never rinse the blades with water, or the blades may rust. Clean with the included brush.

### CLEANING/STORAGE

Before storing your trimmer, use the cleaning brush to whisk any loose hairs from the unit and the blades. For units with a soft-touch grip, use a damp cloth to wipe down the body of the trimmer, taking care not to get the blades wet. Store unit in such a manner so that blades are protected from damage.

When the trimmer is not in use, the trimmer blade guard attachment should be in place to protect the blades.

This appliance should be stored in a manner where it is not subjected to Crushing, Heating above 100°C (212°F), or Incineration.

■ A 6-Position Trimming Guide makes achieving a consistent trim easy every time. The guide can be removed (providing a seventh cutting position) and reattached without changing the preset cutting length, so once you have found the perfect length, there's no guesswork in achieving it every trim. The trimming guide is a two-piece assembly, consisting of a base and a comb. It should not be disassembled. To attach the guide, simply slide it on at a slight angle and press the release tab down to secure in position. To remove the guide, gently push up on the release tab and slide the assembly away from the trimmer. Adjust the trimming length by pressing on the thumb lever and moving the comb forward or backward to the desired setting.

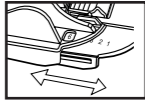
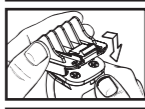

■ A Rotating Head. The trimming head rotates 360 degrees, providing two trimming positions. This allows you to achieve the optimum ergonomic relationship between the hand, the trimmer and the face. Rotate the head to the desired position as follows. With the switch in the "OFF - 0" position, depress the lock button and rotate the head clockwise or counterclockwise 360 degrees.



DO NOT ROTATE HEAD DURING USE WITH SHAVER ATTACHMENT.

### TO REMOVE CUTTER BAR

Turn shaver off. Remove the foil head and, holding the shaver in one hand, gently pull up on cutter bar. Be sure your thumb and first finger are positioned at each end of the cutter bar. Use the cleaning brush provided to remove whiskers between the cutting blades.

NOTE: If you do not hold the cutter bar as shown, brushing the blades could result in damage to the assembly.

When the foil head and cutter bars are removed from the shaver, an alternate cleaning method is to rinse them under running water. Simply let them air dry.

After cleaning, replace the cutter bars by pressing down gently. Carefully replace the foil head, snapping it into place.

From time to time, depending on the density of your beard, you will need to replace the cutters and foils. If you notice that it is taking you longer to shave, or if your face starts to feel some irritation, or if the foil seems to become warm to the touch, it is probably time to replace the cutters and foils. Replace the cutters and foils only with WAHL parts (#92025).

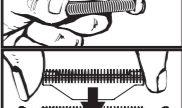
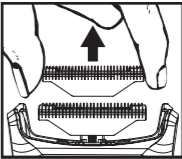

### SHAVING PROCEDURES FOR FAST, CLOSE SHAVES

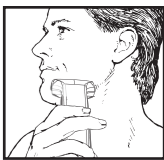

For maximum speed and efficiency, hold the shaver so that both screens are in contact with the skin. When shaving the upper lip or neck, hold shaver so that the uppermost screen is in contact with skin.

Shave both with and against the grain of the beard, and stretch the skin taut in the path of the shaver. Guide the dual foil heads gently back and forth, primarily against the grain of the beard. Do not press screen heads hard against face. Heavy scrubbing action with the shaver could damage the foil and will not result in a closer shave.

Always replace the Foil Guard to protect the delicate dual foil heads when shaver is off. To ensure continued shaving satisfaction, you should replace the foils and cutter bar periodically.

### SHAVING HEAVY BEARD GROWTH

Begin shaving in a less dense area of the beard. Move the shaver in a circular motion on a small area of the face (this picks up the hairs that grow in all directions). When you see that this small area is shaved clean, gradually move into a new area while still using the circular motion. Continue this motion, one small section at a time, until entire face is shaved.

### SERVICE AND REPAIR

If you have problems with your shaver, send it prepaid with a note explaining the problem to:

Wahl Clipper Corporation  
Attn: Repair Department  
3001 Locust Street  
Sterling, IL 61081  
Telephone (800) 767-9245

For products purchased outside the United States, contact your distributor.

### 60 Day Money Back Guarantee!

If for any reason within 60 days of purchase of your Wahl® trimmer you are not satisfied with your trimmer and would like a refund, just return your trimmer, together with the sales receipt, to the retailer from whom you purchased it. Wahl will reimburse all retailers who accept trimmers within 60 days of purchase. If you have any questions regarding this money-back guarantee, please call 1-800-767-9245 in the United States.

# GUARDE ESTAS INSTRUCCIONES Solo Para Uso Doméstico

## INSTRUCCIONES DE RECARGA

- Esta recortadora está diseñada convenientemente para uso casero. Debe dejar que se cargue de una hora para otro antes de usarse.
- Saque la recortadora, transformador de recarga y accesorios del material de empacado.
- Conecte el transformador a la recortadora. **ASEGÚRESE DE QUE LA RECORTADORA ESTÉ EN LA POSICIÓN DE APAGADO “OFF – 0” CUANDO ESTÉ CARGÁNDOSE.**
- Enchufe el transformador de recarga a cualquier toma de corriente eléctrica conveniente al voltaje correcto.
- Cuando la recortadora se está agotando, conectar el transformador y enchufarse en una toma de corriente para asegurarse de disponer de una máxima corriente cuando se use la siguiente vez. Este transformador está diseñado para cargar continuamente la pila sin sobrecargarla. No utilice la desbastadora mientras se está cargando.
- La carga de la pila se demora aproximadamente 60 minutos. La desbastadora con pila de litio ion también es de carga rápida.
- Inserte solamente la recarga del enchufe del transformador suministrado por el fabricante en receptáculo del cargador.

<span></span>	<span></span>
1	2
<span></span>	<span></span>
3	4
<span></span>	<span></span>
5	6
<span></span>	<span></span>
7	8

**RECORTE DE LOS PELOS DE LA NARIZ**
Limpie los conductos nasales. Mueva lentamente la desbastadora hacia adentro y hacia fuera de cada fosa, sin pasar de ¼ de pulgada de profundidad.

### RECORTE DE LOS PELOS DE LAS OREJAS

Compruebe que no haya cera en las partes externas de las orejas. Sostenga plana la oreja con una mano e inserte cuidadosamente la desbastadora no más de ¼ en la oreja.

**PRECAUCIÓN:** No inserte la desbastadora ni ningún objeto extraño en el oído interno. Simplemente mueva la desbastadora despacio a lo largo de los bordes de la oreja, para cortar los pelos que crezcan afuera.

### ASEO CORPORAL

A continuación, presentamos pasos sugeridos y opciones de cabezal. Tal vez encuentre distintos procedimientos que le resulten más útiles.

- Si empieza con vello que ha crecido totalmente, primero utilice el cabezal de cortador con cuchilla en T con el peine guía redondo N. ° 1 o N. ° 1/2 para cortar mucho el vello.
- Retire el peine guía y pase por las áreas donde desea cortar el vello. Tenga cuidado en áreas sensibles para evitar cortes en la piel suelta.
- Si desea un acabado liso, retire la cuchilla en T y acople la afeitadora para todo el cuerpo. Pase por las áreas deseadas con movimientos fluidos.

### DESBASTADO DE LOS PELOS DE LOS BRAZOS Y LAS PIERNAS con el cabezal desbastador

Simplemente deslice la desbastadora sobre el brazo o la pierna hasta conseguir la longitud que quiera en el pelo. La primera vez que recorte el pelo, empiece con una guía más larga, luego use posiciones progresivamente más cortas si quiere una menor longitud.

### DESBASTADO DEL PECHO Y EL ESTÓMAGO con el

## LOCALIZACIÓN Y REPARACIÓN DE FALLAS

Si su recortadora no parece cargarse, compruebe lo siguiente antes de enviarla para su reparación.

- Compruebe la corriente del enchufe, enchufando otro aparato.
- Asegúrese de que la toma no esté simplemente conectada a un interruptor de luz que desconecte la corriente cuando se apaguen las luces.
- Asegúrese de que la recortadora esté bien conectada al transformador de recarga, todas las conexiones sean buenas y el interruptor de la recortadora esté apagado “OFF – 0”.
- Si la electricidad está conectada a un interruptor de corriente principal, sugerimos que se desconecte la recortadora del cargador en cualquier momento en que el interruptor principal esté en la posición de apagado. Al dejar la unidad enchufada en una toma desconectada o cargador desenchufado se drenará la pila.
- Si la recortadora no funciona y está completamente cargada, ponga la unidad en la posición de encendido “ON – I” y pellizque o empuje las hojas manualmente. (Puede haber aceite seco entre las hojas, por lo que pueden haberse quedado atascadas temporalmente.)

### DESECHO DE LA PILA DE LITIO ION

No intente sacar la pila de la unidad. Las pilas de litio ion pueden explotar, incendiarse o causar quemaduras si se desarman, se dañan o las exponen al agua o altas temperaturas. No intente sacar la pila para desecharla. Las pilas de litio ion están sujetas a reglamentos de desechos locales. Muchos lugares prohíben el desecho en recipientes de basura corrientes. Consulte las leyes y reglamentos locales. Para el reciclaje, contacte a la agencia de reciclaje gubernamental, el servicio de basuras, el comerciante minorista o las fuentes de reciclaje en línea, tal como www.batteryrecycling.com o www.rbrc.org.

<span></span>	<span></span>
1	2
<span></span>	<span></span>
3	4
<span></span>	<span></span>
5	6
<span></span>	<span></span>
7	8

#### cabezal desbastador

Deslice la desbastadora sobre el torso en movimientos ascendentes hasta conseguir la longitud que quiera en el pelo. Utilice la peineta de guía # 1 para desbastar bastante y sin raspar.

### DESBASTADO DE PARTES PRIVADAS con la desbastadora

- Reducción de volumen con el cabezal desbastador. Conecte la peineta de guía y escoja una longitud de corte larga. Empiece a cortar de la parte superior hacia abajo. Use ajustes progresivamente menores para conseguir el aspecto y la longitud que quiera.
- Utilice el cabezal de acabado en los lugares de difícil acceso. Siempre estire la piel. Luego, mueva la desbastadora alrededor del área, hasta conseguir el aspecto deseado.
- Afeite el área deseada de las partes privadas con suavidad, manteniendo estirada la piel en todo momento.

### CUALIDADES ESPECIALES:

■ **Un sistema de cabezales desmontables** le permite cambiar rápidamente de una afeitadora a una recortadora de precisión para recortar el bigote, la barba de chivo o cualquier otra parte. Para quitar el accesorio, simplemente hale el borde superior de la cuchilla, retirándolo de la unidad. Para conectarlo, vuelva a alinear la lengüeta del accesorio en la cavidad del borde interior de la unidad y empuje la parte superior de la cuchilla.

Si las cuchillas se dañan o se desafilan, o si quiere cabezales accesorios adicionales para la desbastadora, los consigue en Wahl. Cerciórese de pedir el siguiente accesorio con el número de pieza en nuestro departamento de servicio y reparación (ver la información de contacto en la última página):

#### Cabezal Accesorio: Número de Pieza Wahl

Desbastadora: #59300-800 (Incluida)
Pulidora: #59301
Cuchilla en T: #02144-102
Doble Afeitadora: #59303
Giratoria Orejas/Nariz: #58067-100 (Incluida)
Afeitadora Detalle: #59307
Afeitadora Hoja: #92020 (Incluida)
Remplazo de la Hoja y las Barras de la Cortadora: #92025
Remplazo del Protector de Hoja: #92024 (Incluida)

grooming.wahl.com					
					
#59300-800	#59301	#02144-102	#59303	#58067-100	#59307 #92020

*La afeitadora que compró no tiene todos estos cabezales, pero todos funcionan con ella, si los quiere comprar. Puede hacer pedidos de cabezales adicionales en línea, en grooming.wahl.com.*

<span></span>	<span></span>
3	4
<span></span>	<span></span>
5	6
<span></span>	<span></span>
7	8

## LIMPIEZA Y MANTENIMIENTO LUBRICACIÓN DE LAS HOJAS

Para lograr resultados óptimos, use aceite para cortadora de Wahl en las cuchillas solo cuando sea necesario o aproximadamente una vez al mes. Los cojinetes del motor están lubricados permanentemente. No trate de lubricarlos.

Cuando lubrique su recortadora, colóquela en posición de encendido (“ON – I”), sostenga la unidad con las cuchillas mirando hacia ABAJO y escurra tres gotas por la parte delantera de las cuchillas y una en cada lado de la parte plana de la cuchilla. Limpie el exceso de aceite con un paño suave.

### AVISO: ¡NO LUBRIQUE EXCESIVAMENTE!

La lubricación o aplicación de líquidos excesiva causará daños si se deja que se filtre y llegue al motor.

## CUIDADO DE LAS HOJAS

Las hojas de la recortadora tienen dientes de corte endurecidos con precisión, rectificadas y pulidos. Las hojas deben manipularse con cuidado y no golpearse nunca ni usarse para cortar materiales sucios o abrasivos. No enjuagar la cuchilla con agua, o las hojas se pueden oxidar. Limpiar con el cepillo incluido.

### LIMPIEZA/ALMACENAMIENTO

Antes de guardar la recortadora, use el cepillo de limpieza para retirar los pelos sueltos de la unidad y hojas. Para las unidades con un agarre suave al tacto, utilice un paño húmedo para limpiar el cuerpo del recotador, teniendo cuidado para que no obtenga las hojas mojadas. Guarde la unidad de tal manera que las hojas estén protegidas contra los daños.

Cuando no se use la recortadora, el protector de hojas debe estar colocado para proteger las hojas.

Este aparato se debe guardar de manera que no sea sometido a aplastamiento, calentamiento a más de 100°C (212°F) o incineración.

■ **Guía de 6 posiciones** que hace que siempre se logre con facilidad un recorte uniforme. La guía puede quitarse (proporcionando una séptima posición de corte) y volverse a conectar sin cambiar la longitud de corte prefijada, de modo que una vez que haya encontrado la longitud perfecta, no tenga que adivinar cuál es en cada recorte. La guía de recorte es un conjunto de dos piezas compuesto por una base y un peine. No debe desmontarse. Para conectar la guía, deslicela simplemente formando un ligero ángulo y pulse la lengüeta de desenganche hacia abajo para sujetar en posición. Para quitar la guía, empuje suavemente hacia arriba la lengüeta de desenganche y deslice el conjunto alejándolo de la recortadora. Ajuste la longitud de recorte haciendo fuerza hacia abajo sobre la palanca y moviendo el peine hacia adelante o hacia atrás hasta el ajuste deseado.

■ **Cabeza giratoria.** La cabeza giratoria gira 360 grados proporcionando dos posiciones de recorte. Esto permite lograr la relación ergonómica óptima entre la mano, la recortadora y la cara. Gire la cabeza hasta la posición deseada de la forma siguiente. Con el interruptor en la posición de apagado “OFF – 0”, pulse el botón de traba y gire la cabeza 360° hacia la derecha o hacia la izquierda.

■ **Cabeza giratoria.** La cabeza giratoria gira 360 grados proporcionando dos posiciones de recorte. Esto permite lograr la relación ergonómica óptima entre la mano, la recortadora y la cara. Gire la cabeza hasta la posición deseada de la forma siguiente. Con el interruptor en la posición de apagado “OFF – 0”, pulse el botón de traba y gire la cabeza 360° hacia la derecha o hacia la izquierda.

■ **Cabeza giratoria.** La cabeza giratoria gira 360 grados proporcionando dos posiciones de recorte. Esto permite lograr la relación ergonómica óptima entre la mano, la recortadora y la cara. Gire la cabeza hasta la posición deseada de la forma siguiente. Con el interruptor en la posición de apagado “OFF – 0”, pulse el botón de traba y gire la cabeza 360° hacia la derecha o hacia la izquierda.

NO GIRE EL CABEZAL DURANTE EL USO CON EL ACCESORIO PARA AFEITAR.

<span></span>	<span></span>
3	4
<span></span>	<span></span>
5	6
<span></span>	<span></span>
7	8

#### CUIDADO DEL CABEZAL DE LA AFEITADORA

Para un máximo rendimiento, recomendamos que limpie la rasuradora regularmente después de usarla unas cuantas veces. Cualquier otro tipo de servicio, que no sea el reemplazo del cabezal foil y las barras cortadoras, debe ser llevado a cabo por un Centro de Servicio autorizado para las Rasuradoras de Wahl, o por Wahl Clipper Corporation (en la garantía encontrará la dirección correspondiente).

Para limpiar la rasuradora, apáguela (coloque el interruptor en Off) y quite el cabezal foil empujando los botones de desenganche del mismo a unos lados de la rasuradora y moviendo hacia arriba el cabezal de la hoja.

Golpee ligeramente el lado abierto del cabezal foil contra una superficie dura para expulsar la mayoría de los residuos capilares. **Tenga cuidado de no golpear la hoja.**

## MÉTODO PARA LOGRAR UN RASURADO RÁPIDO Y AL RAS

Para lograr máxima velocidad y eficiencia, sujete la rasuradora de modo que ambas rejillas estén en contacto con la piel. Cuando se rasura por encima del labio superior o en el cuello, sujete la rasuradora de modo que la rejilla superior esté en contacto con la piel.

Rasúrese la barba tanto en el sentido de su crecimiento como en sentido contrario, y estire la piel antes de pasar la máquina. Mueva **suavemente** los cabezales dobles a uno y otro lado, principalmente en contra del sentido de crecimiento de la barba. **No presione las rejillas contra su cara.** Presionar demasiado la afeitadora puede dañar la hoja, lo cual afectaría la afeitada.

Coloque siempre el protector de la hoja para evitar daños a los cabezales dobles cuando la rasuradora esta apagado. Para asegurar una afeitada satisfactoria y continua, debe reemplazar las hojas y la barra de la cortadora de manera periódica.

### RASURADO DE BARBAS POBLADAS

Empiece rasurándose la zona de la barba que esté menos poblada. Mueva la rasuradora en forma circular en una pequeña zona de la cara (esto para cortar los pelos que crecen en diferentes direcciones). Cuando se haya rasurado completamente esta zona pequeña, mueva la rasuradora gradualmente a una zona nueva sin abandonar el movimiento circular. Siga avanzando en pequeñas áreas hasta terminar de rasurar toda su cara.

<span></span>	<span></span>
3	4
<span></span>	<span></span>
5	6
<span></span>	<span></span>
7	8

### PARA REMOVER EL ENSAMBLAJE DE LA BARRA CORTADORA

**Apague la rasuradora. Retire el cabezal de la hoja y, mientras sostiene la afeitadora con una mano, levante cuidadosamente la barra de la cortadora.** Asegúrese de sujetarlo colocando el pulgar y el índice a ambos extremos de la barra cortadora. Use el cepillo suministrado para limpiar los residuos capilares acumulados entre las cuchillas.
NOTA: Si no sujeta la barra cortadora según se indica, puede causar daños a la misma al cepillar las hojas.

Cuando el cabezal foil y las barras cortadoras se han quitado de la rasuradora, pueden ser enjuagados con agua bajo la llave, esto le da una alternativa de limpieza. Después déjelos secar al aire libre.

Después de limpiar la rasuradora, vuelva a poner las barras cortadoras apretandolas suavemente hacia abajo. Instale con cuidado el cabezal foil encajándolo a presión.

Después de un período de uso, y dependiendo de la densidad de su barba, usted necesitará reemplazar la barra cortadora y los cabezales. Si usted nota que le toma más tiempo el rasurarse, o si su cara se irrita, o si el cabezal se calienta, es probable que necesite reemplazar la barra cortadora y los cabezales. Solamente utilice piezas WAHL (#92025).

## LÍNEAS DEL CUELLO Y PATILLAS CON EL CABEZAL DE RECORTE

Desprenda el cabezal de la afeitadora en la forma descrita anteriormente. Conecte la cuchilla recortadora como se describió anteriormente. Mueva lentamente la recortadora hacia abajo sobre las áreas deseadas, para recortar y dar forma con nitidez.

### RECORTE Y DESBASTADO DE LA BARBA

Los siguientes son pasos de recorte y posiciones sugeridas para la recortadora. Tal vez encuentre distintos procedimientos que le resulten más útiles.

- Peine la barba en la dirección del crecimiento para exponer pelos sueltos y más largos que los demás.
- Conecte la guía de recorte de 6 posiciones para recortar y sesgar la barba. Empiece con la guía puesta en una longitud de corte larga. Recorte hacia la barbilla con recorridos uniformes y sobrepuestos, siguiendo el crecimiento de la barba. Si recorta en contra del crecimiento de la barba, la recortadora corta más corto y el resultado puede ser disparejo. Ajuste la guía de recorte en posiciones progresivamente cortas hasta llegar a la longitud de barba deseada. Tal vez quiera poner el accesorio de guía de recorte para cortar más alrededor de la oreja y por debajo de la barbilla, cambiando a una posición más larga para el frente de la cara y la punta de la barbilla. Al sacar la guía de recorte, el ajuste de la última longitud se conserva hasta cambiarlo. Cerciórese de que la guía de recorte siempre esté enganchada firmemente en la posición deseada, antes de empezar a recortar.

- Quite la guía de recorte para cortar la silueta de la barba.

## SERVICIO Y REPARACIÓN

Si tiene problemas con la recortadora, envíela con franqueo prepagado y una nota explicando el problema a:

Wahl Clipper Corporation
Attn: Repair Department
3001 Locust Street • P.O. Box 578
Sterling, IL 61081
Teléfono (800) 767-9245

Para productos comprados fuera de Estados Unidos, póngase en contacto con su distribuidor.

## GARNATÍA 60 DIAS PARA DEVOLUCIÓN DE SU DINERO

Si por cualquier razón entre los 60 días de la compra de su recortadora de Wahl no esta satisfecho con su compra y desea una devolución de su dinero, regrese la recortadora junto con su recibo de compras a la tienda donde lo compro. Wahl reembolsara a las tiendas quienes acepta las recortadoras entre los 60 días de su compra. Si tiene preguntas tocantes esta Garantía, por favor llamanos al 1-800-767-9245 en los Estados Unidos.

<span></span>	<span></span>
3	4
<span></span>	<span></span>
5	6
<span></span>	<span></span>
7	8
<span></span>	<span></span>
9	10
<span></span>	<span></span>
11	12
<span></span>	<span></span>
13	14
<span></span>	<span></span>
15	16
<span></span>	<span></span>
17	18
<span></span>	<span></span>
19	20
<span></span>	<span></span>
21	22
<span></span>	<span></span>
23	24
<span></span>	<span></span>
25	26
<span></span>	<span></span>
27	28
<span></span>	<span></span>
29	30
<span></span>	<span></span>
31	32
<span></span>	<span></span>
33	34
<span></span>	<span></span>
35	36
<span></span>	<span></span>
37	38
<span></span>	<span></span>
39	40
<span></span>	<span></span>
41	42
<span></span>	<span></span>
43	44
<span></span>	<span></span>
45	46
<span></span>	<span></span>
47	48
<span></span>	<span></span>
49	50
<span></span>	<span></span>
51	52
<span></span>	<span></span>
53	54
<span></span>	<span></span>
55	56
<span></span>	<span></span>
57	58
<span></span>	<span></span>
59	60
<span></span>	<span></span>
61	62
<span></span>	<span></span>
63	64
<span></span>	<span></span>
65	66
<span></span>	<span></span>
67	68
<span></span>	<span></span>
69	70
<span></span>	<span></span>
71	72
<span></span>	<span></span>
73	74
<span></span>	<span></span>
75	76
<span></span>	<span></span>
77	78
<span></span>	<span></span>
79	80
<span></span>	<span></span>
81	82
<span></span>	<span></span>
83	84
<span></span>	<span></span>
85	86
<span></span>	<span></span>
87	88
<span></span>	<span></span>
89	90
<span></span>	<span></span>
91	92
<span></span>	<span></span>
93	94
<span></span>	<span></span>
95	96
<span></span>	<span></span>
97	98
<span></span>	<span></span>
99	100
<span></span>	<span></span>
101	102
<span></span>	<span></span>
103	104
<span></span>	<span></span>
105	106
<span></span>	<span></span>
107	108
<span></span>	<span></span>
109	110
<span></span>	<span></span>
111	112
<span></span>	<span></span>
113	114
<span></span>	<span></span>
115	116
<span></span>	<span></span>
117	118
<span></span>	<span></span>
119	120
<span></span>	<span></span>
121	122
<span></span>	<span></span>
123	124
<span></span>	<span></span>
125	126
<span></span>	<span></span>
127	128
<span></span>	<span></span>
129	130
<span></span>	<span></span>
131	132
<span></span>	<span></span>
133	134
<span></span>	<span></span>
135	136
<span></span>	<span></span>
137	138
<span></span>	<span></span>
139	140
<span></span>	<span></span>
141	142
<span></span>	<span></span>
143	144
<span></span>	<span></span>
145	146
<span></span>	<span></span>
147	148
<span></span>	<span></span>
149	150
<span></span>	<span></span>
151	152
<span></span>	<span></span>
153	154
<span></span>	<span></span>
155	156
<span></span>	<span></span>
157	158
<span></span>	<span></span>
159	160
<span></span>	<span></span>
161	162
<span></span>	<span></span>
163	164
<span></span>	<span></span>
165	166
<span></span>	<span></span>
167	168
<span></span>	<span></span>
169	170
<span></span>	<span></span>
171	172